

Curriculum Vitae

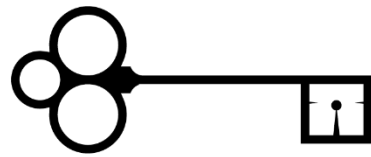

*fuori*luoghi

Casa, Lavoro e Territorio.

Un modello di interventi integrati per rispondere ai bisogni delle fasce sociali più fragili e ad alta complessità.

Sedi e Contatti



Sede legale: Via E. Toti n. 2, 20068 Peschiera Borromeo (MI)



Sede amministrativa: Via E. Toti n. 2, 20068 Peschiera Borromeo (MI)
Tel. e Fax 02/48672439

E-mail: info@fuoriluoghi.it - PEC: fuoriluoghi@pec.it

C.F. e P.IVA: 03505680961

Albo regionale Lombardia: 1441 – “A” e 819 – “B”

www.fuoriluoghi.it

Vision

Fare comunità e generare legami per un mondo a più alta responsabilità ed equità sociale.

La Coop. Soc. Fuoriluoghi contribuisce al benessere della società civile, attraverso l'applicazione dei principi etici che i soci e i dipendenti riconoscono e infondono nell'operatività del rapporto con l'utenza e con i committenti: accoglienza, rispetto delle diversità, attenzione alle fasce sociali più deboli e lotta all'emarginazione.

Mission

Promuoviamo opportunità, inclusione e coesione, per prevenire e ridurre disparità e fragilità. Sviluppiamo servizi e progetti innovativi ad alto impatto sociale, capaci di incontrare i bisogni di benessere delle comunità.

Facilitare l'integrazione sociale dei cittadini in condizioni di disagio, con particolare riguardo a quelli con trascorsi detentivi e alle persone in stato di emarginazione, offrendo loro servizi in campo sociale, assistenziale, educativo e formativo. Migliorare la qualità della vita di minori, giovani, adulti in situazioni di disagio sociale ed emarginazione.

La Storia

Fuoriluoghi S.C.S. Onlus nasce il 28 dicembre 2016, dalla fusione della Coop. Soc. di Tipo B Soligraf (nata nel 1995 con lo scopo di favorire l'orientamento del detenuto alla comunità attraverso il lavoro) con la Coop. Sociale mista Il Bivacco Servizi, costituita dallastessa Soligraf nel 2002 per la gestione dei servizi di accoglienza e di integrazione socio-educativa territoriale.

Le due "Cooperative sorelle" sono cresciute fianco a fianco, condividendo gli ideali, il territorio di appartenenza, le relazioni, i servizi e il personale. La loro fusione si configura come la naturale evoluzione di questo percorso, consentendo di mantenere le due anime da cui nasce la nuova organizzazione, senza comprometterne l'unità complessiva.

Il Ramo A, raccoglie tutti i Progetti di Ospitalità Abitativa, Accompagnamento Educativo e Reinserimento sociale. Il Ramo B, riassume in sé le attività produttive inframurarie, svolte dunque all'interno del carcere di Opera, ed esterne, a favore dell'integrazione lavorativa di personale in categoria protetta o ai sensi della legge 381/91.



La Cooperativa Sociale SOLIGRAF si è costituita nel 1995 con lo scopo di favorire l'orientamento del detenuto alla comunità attraverso il lavoro, sullo stimolo della pre-esistente Associazione Il Bivacco – Carcere e Territorio, dedita per mission all'accoglienza dei detenuti durante i permessi premio.

Scopo prioritario della Cooperativa, nata dagli stessi soci fondatori dell'Associazione, era favorire lo sviluppo delle competenze del singolo attraverso la transizione fra l'esperienza della carcerazione e la piena libertà, costruire un'opportunità di crescita e di cambiamento nella quale il detenuto fosse in grado di sperimentare le proprie risorse, le proprie potenzialità, ma anche acquisire delle professionalità spendibili sul mercato, nonché riallacciare i rapporti interrotti con la società.

Per la maggior parte dei detenuti il lavoro viene vissuto come momento di riscatto e di rilancio della propria esistenza, come momento-luogo di promozione delle proprie competenze, di costruzione/ricostruzione della propria identità personale e sociale, di consapevolezza e identificazione delle proprie capacità.

Nel 2002, dopo un'attenta riflessione e disanima del contesto sociale, Soligraf decide di costituire una Cooperativa di tipo A, Il Bivacco Servizi. L'ausilio di figure professionali avrebbe permesso di integrare il progetto di risocializzazione del detenuto. Le due realtà hanno così offerto negli anni un percorso risocializzante completo che trasversalmente ha intercettato l'offerta lavorativa, abitativa ed educativa.

L'associazione Il Bivacco ha poi accelerato la crescita della Cooperativa Il Bivacco Servizi grazie alla cessione del titolo di affitto di cinque appartamenti ALER siti in Piazzale Cuoco, attraverso i quali sono stati sviluppati stabilmente percorsi di Housing Sociale.

Dal 2009 la Cooperativa Sociale Soligraf ha avviato percorsi di inserimento lavorativo a favore di altre categorie di svantaggio sociale avvalorando così una nuova politica di attuazione della propria esperienza. Soligraf ha dunque formato persone provenienti dalle categorie protette (disabili fisici, sensoriali, psichici; invalidi civili) e fasce deboli di varietipologie di lavoro: data entry, outbound call, servizi di custodia e centralino, servizi di trasporto, e autista nonché facchinaggio. Dal 2012 è stato attivato anche il servizio pulizie e sanificazione.



La Cooperativa Sociale Il Bivacco Servizi nasce nel 2002 come Cooperativa sociale di tipo A. Ruolo originario della Cooperativa, come menzionato in precedenza, era quello di svolgere una funzione di supporto nella gestione di interventi e progetti educativi nel settore del reinserimento sociale di persone detenute ed ex detenute. Nel maggio 2012 la Cooperativa ha realizzato la trasformazione in cooperativa di tipo misto (A e B) con l'apertura

di un laboratorio di manutenzione, vendita e noleggio sci. Tale iniziativa è andata nell'ordine dell'ampliamento della propria offerta sociale, consentendo, tra l'altro, l'inserimento lavorativo di persone svantaggiate.

La Cooperativa opera in 5 differenti Aree: Accoglienza di Adulti in situazione di grave emarginazione e/o sottoposti a procedimenti penali, Accoglienza minori provenienti dal circuito penale, Accoglienza Minori stranieri non accompagnati, Accoglienza Migranti e richiedenti asilo, attività di reinserimento lavorativo, tra cui viene annoverato il Laboratorio Skilifting. La Cooperativa mantiene un parco appartamenti dislocato su tutto il territorio sud est e sud ovest della Città Metropolitana di Milano, per la cui manutenzione ha avviato il servizio "Olio di Gomito", un'equipe di manutentori con competenze differenti, che oggi propone le sue attività anche all'esterno.

Si avvale di educatori professionali e di personale specializzato per le attività educative, gestionali e di coordinamento. Dal 2015 le Cooperative hanno unificato il Nucleo Amministrativo e l'area Progettazione e Sviluppo, condividendo la sede amministrativa a Melegnano, iniziando il processo che ha portato alla fusione.

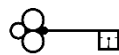

fuoriluoghi

In data 28 Dicembre 2016 è stato siglato l'Atto di Fusione delle Cooperative, con la fondazione della Società Cooperativa Sociale Fuoriluoghi Onlus. Una Cooperativa che è al tempo stesso Casa, Mondo, Lavoro. Fuori da ogni luogo ideale e fisico, per essere tutti i luoghi, tutte le terre, tutte le persone.

Principi Fondamentali

La Cooperativa si ispira ai principi che sono alla base del movimento cooperativo mondiale ed in rapporto ad essi agisce. Questi principi sono: la mutualità, la solidarietà, la democraticità, l'impegno, l'equilibrio delle responsabilità rispetto ai ruoli, lo spirito comunitario, il legame con il territorio, un equilibrato rapporto con lo Stato e le istituzioni pubbliche. Inoltre, ogni intervento si basa su principi di:

- **Uguaglianza:** non può essere compiuta alcuna discriminazione nell'erogazione delle prestazioni per motivi riguardanti etnia, religione, opinioni politiche, sesso e orientamenti sessuali, condizioni psico-fisiche o socio-economiche. E' garantita parità di trattamento, parità di condizioni di servizio tra gli utenti delle diverse aree di intervento.
- **Riservatezza:** il trattamento dei dati riguardanti ogni utente dei servizi è ispirato al rispetto della riservatezza dovuta. Il personale della cooperativa è formato ad operare nel rispetto della riservatezza delle informazioni di cui viene a conoscenza secondo quanto previsto dal D.L. 196 del 30 giugno 2003 e dal GDPR (Regolamento UE 2016/679).
- **Imparzialità:** operare con criteri di obiettività, giustizia e imparzialità nei confronti degli utenti.
- **Continuità:** garantire la regolarità e la continuità del servizio riducendo il più possibile i disagi per gli utenti in caso di sospensione temporanea del servizio; in caso di funzionamento irregolare o interruzione del servizio, si adottano misure volte ad arrecare agli utenti il minor disagio possibile.
- **Partecipazione:** promuovere la partecipazione per migliorare l'erogazione dei servizi e la collaborazione degli utenti. Per questo si garantisce l'accesso alle informazioni sui servizi offerti, vengono considerate le osservazioni e i suggerimenti per i miglioramenti del servizio e viene rilevata periodicamente la qualità percepita.
- **Efficienza ed efficacia:** erogare i servizi in modo da garantire l'efficienza ed efficacia, valutando e confrontando attentamente: risorse impiegate e risultati raggiunti - risultati raggiunti ed obiettivi prestabiliti.
- **Accoglienza:** accogliere significa ascoltare, accettare, osservare, comprendere, senza aprioristici giudizi di valore, la persona e le sue esperienze di vita nella loro globalità. L'accoglienza consiste anche nel fornire agli ospiti un ambiente predisposto appositamente per essere un approdo confortevole, che offra loro opportunità adeguate per esprimere non solo i bisogni, le storie e le difficoltà che hanno facilitato percorsi problematici o devianti, ma anche quel repertorio di abilità, competenze e risorse in riferimento alle quali pensare e costruire un eventuale progetto di cambiamento.
- **Personalizzazione:** consideriamo le persone uniche e irripetibili nella loro soggettività; questo principio si concretizza nella scelta di differenziare il percorso di ogni ospite sia a livello progettuale, sia a livello operativo.
- **Responsabilizzazione:** promozione delle capacità di riconoscersi come autori/attori del proprio percorso di vita e, sulla base di questa consapevolezza, di agire le proprie scelte presenti e future. I nostri interventi saranno pertanto mirati a predisporre azioni educative capaci di sviluppare e incrementare, tenendo conto del livello evolutivo di ciascun utente, il senso di responsabilità individuale.
- **Autonomia:** ovvero accompagnare gli utenti verso la costruzione di una propria autonomia personale, relazionale - lavorativa e di capacità progettuale.
- **Sviluppo delle capacità di "empowerment":** inteso come senso di auto-efficacia percepita, incremento del senso di sé come capace di poter influenzare il proprio destino e realizzare i propri obiettivi; comprensione critica e realistica dei fattori che influenzano la vita umana.

Fuoriluoghi è una Cooperativa Sociale mista di tipo A e B. La suddivisione in due Rami d'Impresa ha consentito di mantenere le due anime da cui nasce la nuova organizzazione, senza comprometterne l'unità complessiva.

Il Ramo A risponde in maniera complessiva ai bisogni delle persone in difficoltà in carico ai Servizi Sociali, offrendo servizi di ospitalità abitativa, accompagnamento educativo e reinserimento sociale.

Il Ramo B riassume in sé le attività produttive conto terzi realizzate in laboratori infra-murari, ovvero svolte all'interno del carcere di Opera, ed esterne, finalizzate al re-inserimento lavorativo di persone "svantaggiate in riferimento alla l.381/91 o inserite tra le categorie protette ex l.68/99".

Entrambe svolgono attività e progetti coerenti con la mission di Fuoriluoghi. Orientata verso i bisogni futuri dei servizi, delle pubbliche amministrazioni, dei destinatari degli interventi e dei suoi soci. Fuoriluoghi non solo promuove attività e progetti innovativi, ma cerca di dare continuità a quelli già avviati per rispondere in maniera sempre più efficace alle mutevoli esigenze del contesto.

Questo Curriculum Vitae contiene una fotografia aggiornata di quanto realizzato nel tempo, fornendo una descrizione più dettagliata delle attività in essere e raccontandone le origini nei casi in cui affondino le loro radici nel passato.

Altea

Attività: Housing Sociale per nuclei Familiari
Località: Melegnano (MI), Milano (MI)
Destinatari: nuclei famigliari e singoli sottoposti a provvedimenti di sfratto
Accoglienza su impegno di spesa o convenzione diretta con il Comune inviante
Periodo: Ottobre 2014 - Attuale

Il progetto ALTEA consiste in un servizio di Accoglienza in Housing Sociale per nuclei famigliari e adulti soli in carico ai servizi Sociali. Nel corso del tempo ha definito protocolli per l'ospitalità con le seguenti Amministrazioni Pubbliche: Comune di Pioltello, Comune di San Donato Milanese, Consorzio Lodigiano, Comune di Melegnano, Comune di Pieve Emanuele.

L'accoglienza abitativa di nuclei in stato di bisogno viene accompagnata da servizi di tutoring educativo, che agiscono sulle aree delle autonomie individuali (capacità di gestione domestica, finanziaria etc.). La Cooperativa ha attivato nel tempo reti e relazioni territoriali con enti del terzo settore, sinergie con gli Enti Locali, per rispondere in maniera flessibile e immediata a quello che attualmente risulta essere uno dei maggiori bisogni del territorio.

Sistema di Residenzialità Temporanea del Comune di Milano

Attività: Housing Sociale nuclei famigliari
Località: Milano
Destinatari: Famiglie sotto sfratto in carico al Pronto Intervento Comune di Milano
Finanziamento: Comune di Milano
Periodo: 2015 - Attuale
Storico: gestito nel 2013-2014 come "Progetto Emergenze sostenibili – famiglie sotto sfratto, L. 285 Comune di Milano"

Il progetto Emergenze Sostenibili, per quanto concerne l'azione di "Accoglienza Famiglie in Situazione di Disagio Abitativo", finanziato dalla legge 285 Comune di Milano, è iniziato a gennaio 2013. La cooperativa, nell'ambito del medesimo progetto ha messo a disposizione un'assistente sociale impiegato per 30 ore settimanali presso il pronto intervento con mansioni di segretariato sociale e presa in carico di famiglie in stato di difficoltà in partnership con le colleghe del Comune di Milano. Per garantire prosecuzione al progetto, Fuoriluoghi ha poi partecipato al bando del Comune di Milano sul Sistema di Residenzialità Temporanea, inserendosi nell'elenco di enti convenzionati a cui il comune di Milano può inviare famiglie che necessitano di un alloggio temporaneo, beneficiando inoltre di un accompagnamento educativo.

L'obiettivo principale è quello di dare vita ad un modello di intervento omogeneo in grado di rispondere all'emergenza sociale di nuclei familiari in difficoltà abitativa, attraverso il metodo della co-progettazione tra l'Amministrazione del comune di Milano ed Enti del Terzo Settore. Ad oggi viene svolto un intervento educativo leggero volto al monitoraggio delle dinamiche interne all'appartamento (tutoring abitativo).

Emergenza sfratti

Attività: Housing sociale e Accompagnamento educativo

Località: Comune di Pioltello

Destinatari: nuclei sottoposti a provvedimenti di sfratto/pignoramento esecutivo e in situazione abitativa non idonea

Affidamento diretto del Comune di Pioltello (Fondi regionali)

Periodo: 2017 - 2019

Gli obiettivi dell'iniziativa progettuale consistono nel supportare il Comune ad elevata tensione abitativa o fabbisogno acuto/critico nella gestione dell'emergenza, fornendo strumenti concreti e immediatamente fruibili per una risposta efficace e una presa in carico immediata. I destinatari sono nuclei sottoposti a provvedimenti di sfratto/pignoramento esecutivo e nuclei in situazione abitativa non idonea, la cui perdita o consistente riduzione della capacità reddituale può essere riconducibile a licenziamento, mobilità, cassa integrazione, mancato rinnovo di contratto o lavori atipici, riduzione dell'orario di lavoro, cessazione di impresa, malattia grave, infortunio, decesso o separazione di un componente del nucleo familiare. Il progetto interviene fornendo:

un'accoglienza di primo livello a nuclei famigliari in situazione di grave fragilità abitativa e un percorso di accompagnamento educativo volto all'autonomia e al reinserimento-socio-lavorativo delle figure adulte interne al nucleo;

un'accoglienza di secondo livello a nuclei famigliari con un reddito stabile, ma non sufficiente a garantire il pagamento di un affitto nel libero mercato e l'autosufficienza economica del nucleo stesso.

Le azioni di Housing sociale sono affiancate da interventi educativi volti ad una corretta gestione del denaro, al reinserimento socio-lavorativo e al raggiungimento dell'autonomia.

Sua – Sistema Unico Abitare

Attività: Housing Sociale di I e II livello, Sportello di consulenza sulle problematiche abitative

Località: Limite di Pioltello, via Dante 75 - Segrate, via del Pruno 2; Quartiere satellite

Destinatari: Adulti Fragili soli – Donne con bambini;

Finanziamento: Ufficio di Piano Distretto 3 **Periodo:** 2014 – Attuale

Storico: dal 2006 con il nome "il Raccordo" – "Housing 2014" – "Housing 2015"- "il G-Uscio"

Il progetto (precedentemente denominato "il Raccordo", poi "Housing Sociale 2014-2015", e ancora "il G-Uscio") prevede un intervento di accoglienza e di accompagnamento educativo, i cui destinatari sono donne sole e con bambini, ospitate presso un immobile concesso in comodato d'uso al Distretto 3 e uomini soli, accolti presso un appartamento sequestrato alla criminalità organizzata. Prosegue in continuità dal 2006 e negli anni ha annesso diverse progettualità (es. Sportello per l'Abitare) per integrare in un'unica cornice il sistema di interventi volti al contrasto delle problematiche abitative presenti sul territorio distrettuale, con l'obiettivo di ottimizzare e perfezionare il complesso delle risorse per garantire una governance integrata.

Sua – Agenzia per l’abitare

Attività: Assistenza e orientamento per nuclei famigliari

Località: Distretto Sociale Est Milano.

Destinatari: famiglie in condizione di fragilità abitativa Affidamento di servizi dal Distretto Sociale Est Milano

Periodo: 2016 - Attuale

Lo Sportello di Sostegno all’Abitare è un servizio progettato e svolto per il Distretto Sociale Est Milano che ha come oggetto la realizzazione sui territori di Pioltello, Rodano, Segrate e Vimodrone, di un sistema unificato per la gestione della richiesta derivante da situazioni di disagio abitativo e per l’erogazione delle risorse relative al tema della residenzialità attraverso:

-la gestione, a sportello, di un servizio che realizzi la valutazione, l’analisi, l’orientamento e la presa in carico delle famiglie segnalate dai Servizi Sociali in condizione di fragilità abitativa, anche attraverso l’attivazione e la messa in rete delle risorse territoriali;

-il reperimento, in collaborazione con le singole amministrazioni del Distretto, di immobili sfitti e di proprietari disponibili a mettere a disposizione gli immobili attraverso accordi specifici che li rendano beneficiari di agevolazioni e tutele ma che, al tempo stesso, risultino vantaggiose e sostenibili per i cittadini in carico al servizio;

-il supporto tecnico e specializzato sul tema dell’abitare al fine di affiancare l’Ufficio di Piano e i Comuni dell’Ambito nella realizzazione di una governance unica degli interventi dedicati alle famiglie a rischio di grave emarginazione sociale.

L’obiettivo generale consiste nel trovare possibilità e modalità di risposta flessibili al bisogno sempre crescente relativo all’abitare, in corrispondenza alle peculiarità di ogni situazione, favorendo l’emergere di potenzialità e valorizzando eventuali risorse interne al nucleo o al singolo individuo.

Ufficio Problematiche Abitative Comune di Vimodrone

Attività: Consulenza e orientamento rispetto alle problematiche abitative

Località: Comune di Vimodrone

Destinatari: nuclei in condizione di fragilità abitativa

Appalto servizi del Comune di Vimodrone

Periodo: 2019-2022

L’oggetto dell’appalto è la gestione delle attività strumentali a supporto del servizio problematiche alloggiative, nell’ambito del Settore Servizi alla Persona, che comprende la gestione dei procedimenti di istanza relativi ai Bandi di assegnazione di unità immobiliari di proprietà comunale o di altra proprietà. In particolare prevede l’espletamento delle seguenti funzioni gestionali sia in riferimento delle unità immobiliari allocate in fabbricati di completa proprietà pubblica comunale sia nei casi di gestione mista pubblico – privato ovvero in presenza di unità immobiliari situati in condomini/cortili:

-Gestione amministrativa degli immobili

-Gestione delle domande relative ai Bandi di assegnazione S.A.P. e S.A.S.

-Predisposizione nuovi contratti di locazione

-Aggiornamento ed adeguamento dei canoni di locazione, anagrafe utenza.

-Apertura di “Sportello” al pubblico con cadenza minima di tre volte alla settimana.

Conciliazione tempo-lavoro

Attività: servizi “salva-tempo”

Località: Territorio dell'ex ASL Milano 2

Destinatari: dipendenti di Società, Enti pubblici o Amministrazioni Contributi della Provincia di Milano e dell'ASL Milano

Periodo: 2014 - 2016

Storico: “Well Done” (2014-15), “Insieme Conviene” (2015-16)

I progetti di Conciliazione Tempo libero – Lavoro, sono finalizzati a garantire ai dipendenti degli Enti coinvolte, servizi “salva-tempo”, che facilitino l'intreccio degli impegni della quotidianità con quelli lavorativi o atti a garantire vantaggi economici per l'acquisto di beni/servizi. La Cooperativa ha messo a disposizione più progettualità che hanno coinvolto Amministrazioni Pubbliche e società Profit, offrendo servizi di manutenzione domestica, piccoli traslochi e cura neuropsicologica, flessibili rispetto alle esigenze dei dipendenti. Inoltre, ha aderito al Tavolo locale di Conciliazione dell'Asl MI 2 e all'alleanza territoriale del Progetto “Complessi Equilibri” con capofila A.S.S.E.M.I.

Abitare un nuovo Satellite

Attività: Assistenza e orientamento abitativo, lavorativo

Località: Comune di Pioltello

Destinatari: Cittadini e nuclei famigliari in condizioni di fragilità abitativa Co-progettazione con Comune di Pioltello

Periodo: 2018 - 2020

Storico: "Sportello Abitare" (2017-21)

Nell'ambito del bando di co-progettazione "Periferie al centro. Progetto di riqualificazione del quartiere Satellite", Fuoriluoghi è Capofila del Lotto 2 (Area Abitare) e Partner nel Lotto 1 (Area Lavoro). Prosegue quindi gli interventi legativi alla sfera delle fragilità abitative nel Distretto Est Milano, con: 1) azioni di consulenza tecnica e accompagnamento educativo rivolte a cittadini e famiglie, individuazione e formazione di figure di consiglieri condominiali di quartiere; 2) ricerca-azione sulla gestione degli alloggi e dei condomini; 3) Ricerca di nuove soluzioni abitative, quali co-housing, matching proprietari-locatori e azioni a sostegno del mantenimento dell'affitto.

Alle Azioni a Sostegno dell'Abitare, si affiancano interventi nell'Area del Lavoro, in particolare attraverso la formazione on the job e l'accompagnamento di start up del settore degli interventi edilizi/piccole manutenzioni, in ragione anche dell'esperienza maturata dall'equipe Olio di Gomito del Ramo B della Cooperativa.

FAMI "ABITARE INSIEME"

Attività: Capacity Building inerente il tema dell'abitare sociale, azioni di accoglienza

Località: Comune di Pioltello

Destinatari: Cittadini e nuclei famigliari stranieri

Co-progettazione con: Prefettura di Milano

Periodo: 2020 – 2022

Fondo Asilo Migrazione e Integrazione (FAMI) 2014-2020 –ObiettivoSpecifico2. Integrazione/Migrazione legale-Obiettivo nazionale Capacity building

Il progetto si pone l'obiettivo generale di potenziare, in termini di efficienza e efficacia, il sistema dei servizi pubblici rivolti ai cittadini stranieri attraverso la capacitazione di tre ambiti rilevati come prioritari dall'analisi preliminare

- **ABITARE SOCIALE COLLABORATIVO** sviluppo di opportunità lavorative e imprenditoriali, cittadinanza attiva. La direzione di sviluppo è quella della costruzione di un modello di inter agency nella governance del fenomeno migratorio che tenga insieme questi tre ambiti al fine di rendere performante l'azione sinergica dei servizi pubblici e territoriali
- **LAVORARE INSIEME** per implementare l'efficacia dell'amministrazione e del territorio nella presa in carico dell'emergenza abitativa, anche attraverso la creazione di un social housing hub e la sperimentazione di politiche attive per il lavoro, è la mission del progetto Le strategie condivise sono migliorare i flussi di collaborazione e integrazione dei servizi dedicati alla presa in carico del disagio socioeconomico abitativo (cross contamination rafforzare le competenze degli operatori favorendo la connessione tra diversi stakeholder anche attraverso la formazione di figure chiave
- **CAPACITARE IL SISTEMA** dei servizi negli ambiti dell'housing sociale in connessione con le politiche di cittadinanza attiva e del lavoro.

Tra i partner di Progetto si annoverano l'Università degli Studi di Milano, il Politecnico e l'Università Bicocca di Milano.

CASA ASTRO – CASA METIS Alloggio per l'Autonomia Mamma-Bambini

Attività: Accoglienza di nuclei familiari mamma-bambini e azioni educative
Località: Indirizzo riservato
Destinatari: Nuclei monoparentali composti da mamme con figli minori
Periodo: CASA ASTRO Attivata nel 2019, CASA METIS nel 2020, Attuale
Qualifiche: Autorizzato al Funzionamento
Convenzionato con il Comune di Milano e Comuni dell'Hinterland

L'Alloggio per l'Autonomia Mamma-bambini è un servizio di accoglienza e reinserimento sociale per mamme sole con bambini, segnalate dai Servizi Sociali della Famiglia, dalla Tutela Minori, anche in rete con i Centri Antiviolenza. Viene offerta un'accoglienza abitativa in un ambiente protetto, in cui il nucleo può riprogettare la propria vita. Le madri vengono sostenute attraverso percorsi di self-empowerment, finalizzati a sviluppare le proprie aree di autonomia, con un accompagnamento educativo per la gestione degli spazi domestici, il reinserimento nel mercato del lavoro, lo sviluppo di competenze in materia di gestione finanziaria. Inoltre, vengono supportate in relazione al potenziamento e/o al monitoraggio delle competenze genitoriali, nel rapporto con il/i figlio/i.

I minori vengono seguiti con la finalità di promuovere un corretto e normale processo di sviluppo, un buon adattamento scolastico e la possibilità di sperimentare una molteplicità di esperienze ludiche ed educative, in grado di incentivare l'instaurarsi di relazioni positive tra pari e con l'ambiente esterno.

Casa Astro può accogliere un massimo di 5 persone, fino a due nuclei mamma-bambini.

CASA EIRENE – Alloggio per l'Autonomia Genitore-Figli

Attività: Accoglienza di nuclei familiari genitore-bambini e azioni educative
Località: Indirizzo riservato
Destinatari: Nuclei monoparentali composti da mamme o papà con figli minori
Periodo: Attivato nel 2021 - Attuale
Qualifiche: Autorizzato al Funzionamento
Convenzionato con il Comune di Milano e Comuni dell'Hinterland

L'Alloggio per l'Autonomia Genitore-figli è un servizio di accoglienza e reinserimento sociale per genitori soli con bambini, segnalati dai Servizi Sociali della Famiglia, dalla Tutela Minori, anche in rete con i Centri Antiviolenza. Viene offerta un'accoglienza abitativa in un ambiente protetto, in cui il nucleo può riprogettare la propria vita. I Genitori vengono sostenuti attraverso percorsi di self-empowerment, finalizzati a sviluppare le proprie aree di autonomia, con un accompagnamento educativo per la gestione degli spazi domestici, il reinserimento nel mercato del lavoro, lo sviluppo di competenze in materia di gestione finanziaria. Inoltre, vengono supportati in relazione al potenziamento e/o al monitoraggio delle competenze genitoriali, per garantire benessere tutti i membri del nucleo rapporto con il/i figlio/i. I minori vengono seguiti con la finalità di promuovere un corretto e normale processo di sviluppo, un buon adattamento scolastico e la possibilità di sperimentare una molteplicità di esperienze ludiche ed educative, in grado di incentivare l'instaurarsi di relazioni positive tra pari e con l'ambiente esterno. Casa Eirene può accogliere un massimo di 4 persone, fino a due nuclei genitori-figli.

Domiciliarità Comune di Milano

Attività: Assistenza domiciliare minori e adulti fragili
Località: Milano
Destinatari: minori e adulti fragili
Periodo: Attivato nel 2023 - Attuale
Convenzionato con il Comune di Milano

L'assistenza domiciliare è un servizio organizzato in modo da offrire all'utente e/o al nucleo familiare presso la propria residenza e/o dimora prestazioni sia socio-assistenziali che educative, al fine di favorire la permanenza nell'ambiente sociale e familiare di appartenenza. I programmi di assistenza domiciliare i così detti PID - Progetti Individualizzati Domiciliari sono caratterizzati dalla personalizzazione dell'offerta delle prestazioni e degli interventi funzionali a sostenere le potenzialità di cura del singolo e/o della famiglia e a valorizzare le risorse e le opportunità del contesto territoriale.

Comunità Educativa per Minori “Cento passi”

Attività: Comunità Educativa per Minori
Località: Via Sant'Arialdo 69, Milano (MI)
Destinatari: Minorenni di età compresa tra i 5 e i 18 anni
Qualifiche: Accreditemento – Struttura inserita nell'Elenco degli enti convenzionati con il Comune di Milano
Periodo: 2020 - Attuale

La comunità educativa per minori “Centopassi” ospita minori maschi e femmine di età compresa tra i 5 e i 17 anni, di cittadinanza italiana o straniera, provenienti da situazioni di deprivazione relazionale, fragilità ed emarginazione. È prevista la possibilità per gli enti invianti di chiedere la prosecuzione dell'accoglienza abitativa dei minori al compimento dei 18 anni in situazioni di particolare necessità o a seguito di provvedimenti di prosieguo amministrativo, all'interno della Comunità o presso gli alloggi per l'autonomia collegati alla Comunità e gestiti dalle Cooperative. Non vengono inoltre accolti ragazzi con procedimenti penali e dipendenze da alcool o sostanze psicotrope attive.

La comunità nasce dalla volontà di accogliere minori che siano accomunati dall'aver sperimentato un disagio personale e/o familiare pregiudizievole alla loro serena crescita psicofisica e realizzazione individuale, che necessitano di un'accoglienza immediata in una situazione serena da cui ricominciare a “progettare” sé stessi

Rest-ART Milano Opera: “Agenti di Rete”

Attività: Agenti di Rete
Località: Casa di reclusione Milano-Opera
Destinatari: Adulti detenuti
Fondi Sociali Europei (Azione 9.2.2 e 9.5.9 del POR FSE 2014-2020)
Periodo: agosto 2018 – dicembre 2020
Storico: partner di progetto in continuità dal 2006 – con i nomi: “Riti”, “Riti 2”, “Agenti di rete”, T.R.I.O.
Linea di Azione 1, N.E.T. Milano Opera, ART Opera

Il Progetto integrato rest.-ART Milano Opera è un intervento specifico per la casa di reclusione di Milano Opera indirizzato ai detenuti.

Obiettivo generale è articolare un’offerta di servizi per favorire l’inclusione socio-lavorativa delle persone detenute, fungendo da “ponte” con la realtà esterna al carcere. Il fil-rouge che collega le azioni progettuali è rappresentato dagli agenti di rete, che presiedono, in affiancamento agli operatori istituzionali, la definizione dei progetti educativi individualizzati e sviluppano le attività necessarie a costruire i percorsi di fuoriuscita dal carcere, in misura alternativa alla detenzione o in fine pena.

Il Progetto ART Milano opera è in continuità, per azioni e partenariato, con quanto realizzato presso l’Istituto e sul Territorio della ex ASL Milano 2, sia con il progetto ARIA, sia con le progettazioni relative alla l.r.8/05 e DGR 1620.

Agenti di Rete

Attività: Agenti di Rete
Località: Casa di reclusione Milano-Opera
Destinatari: Adulti detenuti
Fondi Sociali Europei e Cassa delle Ammende
Periodo: agosto 2018 – Attuale
Storico: partner di progetto in continuità dal 2006 – con i nomi: “Riti”, “Riti 2”, “Agenti di rete”, T.R.I.O.
Linea di Azione 1, N.E.T. Milano Opera, ART Opera, Faro, Faro 2, What

L’attività di Agente di Rete è un intervento specifico per la casa di reclusione di Milano Opera indirizzato ai detenuti.

Obiettivo generale è articolare un’offerta di servizi per favorire l’inclusione socio-lavorativa delle persone detenute, fungendo da “ponte” con la realtà esterna al carcere. Il fil-rouge che collega le azioni progettuali è rappresentato dagli agenti di rete, che presiedono, in affiancamento agli operatori istituzionali, la definizione dei progetti educativi individualizzati e sviluppano le attività necessarie a costruire i percorsi di fuoriuscita dal carcere, in misura alternativa alla detenzione o in fine pena.

Rest-ART Housing 2.0

Attività: Housing e reinserimento sociale per detenuti

Località: Città metropolitana di Milano

Destinatari: Adulti detenuti

Fondi Sociali Europei (Azione 9.2.2 e 9.5.9 del POR FSE 2014-2020)

Periodo: agosto 2018 - Attuale

Storico: partner di progetto in continuità dal 2006 con i nomi “Un tetto per tutti”, “Il rosso e il nero”, “Aria”, “Terranuova”, “Case e lavori”, “Itaca”, T.R.I.O. Linea di azione 3 e 4, N.E.T. Housing – UEPE

Il Progetto rest-ART Housing UEPE- Percorsi integrati di inclusione socio abitativa- è capofilato negli anni 2021-2022 da Fuoriluoghi SCS Onlus. È un intervento specifico coordinato con l'Ufficio di esecuzione Penale esterna di Milano/Lodi ed è parte di un sistema composto dai tre interventi specifici degli Istituti Penali Milanese e dall'azione, a valenza provinciale, di UEPE Milano-Lodi. Obiettivo generale è l'accoglienza residenziale per favorire l'inclusione socio-lavorativa delle persone in esecuzione penale esterna. Le attività dei tutor abitativi sono finalizzate a offrire un supporto educativo alle persone accolte, per la gestione degli equilibri legati alla convivenza e per la costruzione di soluzioni abitative a cui accedere al termine dell'accoglienza temporanea garantita dal progetto.

Le attività di accompagnamento educativo mirano al recupero dei legami con il territorio, delle capacità relazionali e autonome e delle relazioni familiari (azione sulla genitorialità).

Rest-ART Housing – UEPE è rivolto a persone che usufruiscono delle misure di esecuzione esterna della pena o misure di sicurezza. Opera in continuità (per azioni e partenariato) con quanto realizzato presso l'Istituto e sul territorio della Città metropolitana di Milano, con il Progetto ARIA (Regione Lombardia e Fondazione CARIPO) e con le progettazioni relative alla l.r. 8/05 e DGR1620.

Ponti di Prossimità

Attività: Prevenzione e sensibilizzazione

Località: Territorio ASSEMI

Destinatari: Adolescenti

Fondi: FSE

Periodo: Giugno 2023 - Attuale

La presente proposta progettuale ha come obiettivo generale la prevenzione e la limitazione dei rischi di giovani e giovani adulti in contesti aggregativi informali e semi-formali a rischio di grave marginalità

Nello Specifico le azioni sono pensate per:

- Favorire l'informazione, la conoscenza e l'aumento di consapevolezza dei rischi associati a comportamenti di “addiction”, legali e non;
- Favorire la conoscenza del sistema dei servizi socio-sanitari del territorio di riferimento;
- Intercettare con interventi di bassa soglia e di pronto intervento sociale singoli e gruppi a rischio marginalità e con comportamenti additivi;
- Migliorare e potenziare l'accesso ai servizi dei soggetti a rischio marginalità o con comportamenti problematici e loro orientamento alle risorse;
- Offrire informazioni corrette e immediato ausilio educativo in situazioni di rischio;
- Rafforzamento della rete formale e delle reti locali, con rinnovata attenzione ai rischi di marginalità ed all'esclusione sociale adolescenziale e giovanile, in primis sul versante del consumo di sostanze legali e illegali e di comportamenti problematici;
- Potenziamento delle competenze degli educatori naturali e delle comunità locali;
- Formazione per gli adulti con ruoli formali su adolescenza, comportamenti devianti e addiction;
- Mediazione all'interno di luoghi di conflitto fra gruppi giovanili e adulti;
- Costruzione di percorsi integrati di accompagnamento ai servizi socio-sanitari del territorio;

Comunità Educativa per Minori “Samarcanda”

Attività: Comunità Educativa per Minori

Località: Peschiera Borromeo, Via Toti 2

Destinatari: Minorenni e neomaggiorenni con provvedimenti dell'autorità giudiziaria

Qualifiche: Accreditamento – Struttura inserita nell'Elenco degli enti convenzionati con il Ministero di Giustizia

Periodo: 2015 - Attuale

La comunità educativa per minori “Samarcanda” è destinata all'accoglienza di 10 minori maschi, dai 14 ai 18 anni, e neomaggiorenni con prosieguo amministrativo. I minori accolti possono essere sottoposti a provvedimenti dell'autorità giudiziaria (Custodia cautelare, messa alla prova etc.), l'équipe lavora dunque a stretto contatto con USSM e CGM. Il percorso educativo sostiene l'acquisizione della graduale autonomia dei ragazzi. Le metodologie pedagogiche ed educative si basano sulla capacità di creare rapporti interpersonali caratterizzati da condivisione e serenità all'interno della Comunità, una rete relazionale esterna positiva, sullo sport come strumento privilegiato di socializzazione, sulla formazione e sull'avvio al lavoro. L'Équipe, che usufruisce di un costante processo di formazione e aggiornamento, svolge una supervisione mensile e momenti di confronto e scambio circa le dinamiche e i percorsi individualizzati dei ragazzi ospitati presso la struttura.

La Traccia

Attività: Alloggio per l'autonomia

Località: Città metropolitana di Milano

Destinatari: Neomaggiorenni in messa alla prova o custodia cautelare

Qualifiche: Autorizzazione al funzionamento – Accreditamento - Struttura inserita nell'Elenco degli enti convenzionati con il Ministero di Giustizia

Periodo: 2009 - Attuale

La Traccia, intervento di accoglienza abitativa e tutoring educativo rivolto a neomaggiorenni inviati da USSM in regime di messa alla prova o misura alternativa, ha avuto continuità dal 2009. Obiettivo del servizio è quello di accompagnare i ragazzi ad un buon livello di autonomia. I ragazzi possono provenire dalla libertà (piede libero), da un periodo trascorso all'interno di un IPM o da un percorso comunitario, vengono segnalati allo staff di progetto per intraprendere un percorso di autonomia: il progetto prevede un accompagnamento educativo individualizzato e si propone di attivare una rete sociale capace di sostenere il ragazzo in relazione ai bisogni emersi. L'équipe è condotta da un coordinatore di servizio che mantiene le relazioni con i Servizi, raccoglie le segnalazioni e segue tutto il processo di valutazione ed inserimento.

Minas

Attività: Alloggio per l'Autonomia riservato ai ragazzi sottoposti a custodia cautelare

Località: Città metropolitana di Milano

Destinatari: Neomaggiorenni in custodia cautelare

Qualifiche: Autorizzazione al funzionamento – Accreditamento - Struttura inserita nell'Elenco degli enti convenzionati con il Ministero di Giustizia

Periodo: Ottobre 2014 - Attuale

MINAS è un Alloggio per l'Autonomia destinato all'accoglienza di 3 minori (neomaggiorenni) in custodia cautelare. I ragazzi, inviati direttamente dall'IPM di Milano o da USSM, non possono lasciare la struttura dalle 22 alle 6, e negli altri orari posso uscire solo se accompagnati da un educatore. In tutto il periodo vengono sostenuti e accompagnati verso un buon grado di autonomia, soprattutto domestica ed economica, con la possibilità di richiedere la conversione della pena in "messa alla prova". L'equipe di progetto, condotta da un coordinatore, segue quotidianamente il percorso dei ragazzi inseriti e prevede la figura di un tutor notturno.

RELOAD 2.0

Attività: Accompagnamento educativo individualizzato

Località: ATS Milano Città Metropolitana

Destinatari: Minori e neo maggiorenni in custodia cautelare e messa alla prova Fondi Sociali Europei (Azione 9.2.2 e Azione 9.5.9. del POR FSE 2014-2020)

Periodo: 2013 - Attuale

Storico: Capofila del Progetto con i normi: dal 2019 al 2021 "Loading", dal 2016 al 2018 con il nome PolarisUP, dal 2014 al 2016 con il nome "Polaris", dal 2012 al 2013 con il nome "Puzzle", dal 2013 al 2014 con il nome "Puzzle 2.0"

L'obiettivo generale del progetto, di cui Fuoriluoghi è Capofila, consiste nel promuovere il re-inserimento sociale e lavorativo di minori e giovani adulti sottoposti a provvedimenti dell'autorità giudiziaria e in fine pena nel territorio della Provincia Sud-Est Milanese, l'Ambito territoriale di Cinisello Balsamo e il Comune di Sesto S. Giovanni.

La metodologia del progetto riguarda il potenziamento e la complementarità rispetto alle capacità del sistema sociale esistente, in un'ottica circolare e inter-settoriale, che rafforzi le competenze socio-relazionali e professionali dei destinatari.

Gli obiettivi specifici del progetto sono relativi al:

- migliorare la capacità dell'infrastruttura sociale e dei servizi alla persona nel definire interventi personalizzati;
- integrare le aree di intervento e gli attori coinvolti;
- facilitare l'accesso a opportunità di inclusione sociale e lavorativa dei destinatari

Le attività prevedono percorsi individualizzati e psico-educativi di reinserimento sociale, rivolti al minore e alla sua famiglia, interventi di empowerment personale, sociale e relazionale e percorsi di orientamento e inserimento lavorativo.

I risultati attesi riguardano il livello di inserimento sociale in termini di rete attivata attorno ai destinatari e la loro partecipazione attiva alla vita comunitaria; le modifiche adattive apportate nella sfera relazionale relativamente al nucleo familiare e ai pari; le capacità di generare modelli di collaborazione e intervento efficaci che coinvolgano il territorio.

RELOOP 2.0

Attività: Accompagnamento educativo individualizzato

Località: Comune di Lodi e Provincia

Destinatari: Minori e neomaggiorenni in custodia cautelare e messa alla prova Fondi Sociali Europei (Azione 9.2.2 e Azione 9.5.9. del POR FSE 2014-2020)

Periodo: Febbraio 2023 – Attuale

Storico: ex Reloop

Progetto CALEIDOSCOPIO

Attività: Accompagnamento socio-educativo, Attività Laboratoriali, Attività di Supporto alle Famiglie

Località: ATS Milano Città Metropolitana

Destinatari: Minori e neo maggiorenni sottoposti a Provvedimenti dell'Autorità Giudiziaria

Periodo: Dicembre 2021 - Attuale

Fondi: Impresa Sociale Con I Bambini, Bando "Cambio Rotta"

Ruolo Fuoriluoghi: Capofila

La proposta progettuale intende contrastare i fenomeni di devianza minorile, nel contesto milanese, sperimentando un modello di accompagnamento multidimensionale per il reinserimento sociale già a partire dall'iter giudiziario.

L'iniziativa prevede la creazione di una équipe composta da diversi professionisti afferenti ai partner pubblici e privati, per la presa in carico dei minori e la progettazione di percorsi personalizzati. Dopo la fase di assessment, sperimentando l'utilizzo della realtà virtuale, il minore sarà affiancato da un tutor e saranno avviate attività di counselling orientativo e supporto psicologico. Al fine di favorire la reintegrazione nella comunità di appartenenza, il progetto prevede l'attivazione di laboratori virtuali e radiofonici e di attività di rigenerazione dei luoghi, nell'ottica della giustizia riparativa.

L'intervento prevede attività di prevenzione del reato mediante percorsi nelle scuole e attività di sensibilizzazione, con il coinvolgimento dei destinatari diretti. Si intende anche realizzare azioni di supporto psico-educativo per i genitori dei minori in carico, per favorire la ricomposizione delle dinamiche familiari.

I destinatari sono circa 300 minori segnalati e 50 famiglie.

Meta

Attività: Accoglienza presso Appartamenti per l'autonomia

Località: Città metropolitana di Milano **Destinatari:** Neo Maggiorenni in messa alla prova **Finanziamento** Fondazione Comune di Milano

Periodo: 2012 - 2014

Finanziato dal Comune di Milano, ha visto la partecipazione della Cooperativa Fuoriluoghi (Ex Bivacco Servizi) in partnership con la Cooperativa A&I. Il progetto ha preso avvio nel 2012 e si è concluso il 31 dicembre 2014, operando in sinergie con i servizi della Giustizia Minorile (Istituto Penale Cesare Beccaria e USSM di Milano) e con il Servizio Minori Sottoposti a Procedimento Penale del Comune di Milano per intercettare giovani in misura penale e agire su più livelli: formazione/lavoro, housing, attività socialmente utili e supporto al rifacimento dei documenti.

Il Bivacco Servizi ha messo a disposizione del progetto, un appartamento ed un tutor abitativo.

Servizi per l'Integrazione

Attività: Servizi per l'integrazione **Località:** Provincia di Lodi, Pavia e Parma **Destinatari:** Migranti e richiedenti asilo
Ente Appaltante: Società Private convenzionate con Prefettura di Lodi, Pavia, Parma
Periodo: 2015 - 2017

Sulla scorta dell'esperienza maturata nel 2011, con l'accoglienza dei rifugiati provenienti dal Nord Africa, la Cooperativa ha gestito i servizi per l'integrazione per migranti e richiedenti asilo ospitati nella provincia di Lodi, Pavia e Parma per alcune società private che offrono ospitalità abitativa in convenzione con la prefettura.

L'equipe della Cooperativa segue gli ospiti nei processi di screening sanitario e di integrazione territoriale, organizza i servizi legati all'ospitalità nella loro interezza e dispone i processi di integrazione attraverso un costante rapporto con enti e servizi del territorio. Viene dunque monitorata la situazione sanitaria e relativa al benessere psicologico di ogni ospite; sono predisposte le richieste di protezione internazionale/sussidiaria/umanitaria; viene seguito l'iter per ottenere i documenti necessari nella quotidianità (STP, Certificati etc.), in collaborazione con il CPIA di Lodi, l'inserimento in corsi di apprendimento della lingua italiana; sono attivati percorsi di socializzazione e organizzate attività sportive etc.

Tra le strutture gestite, alcune vengono riservate all'accoglienza di donne e donne con bambini, con una particolare attenzione per coloro che sfuggono al sistema della tratta, già attivo al momento dell'arrivo e dell'accoglienza.

Gestione CAS

Attività: Prima Accoglienza e attività per l'integrazione
Località: Province di Lodi e Milano
Destinatari: Migranti e richiedenti asilo – Emergenza Ucraina
Ente Appaltante: convenzione diretta con Prefettura di Milano, di Lodi e Comune di Milano Peschiera Borromeo e Cerro Al Lambro
Periodo: Maggio 2016 – Dicembre 2019 – Emergenza Ucraina (Maggio 2022 – Dicembre 2022)

In diversi appartamenti nel territorio di Milano e Lodi, è predisposta l'accoglienza residenziale ai richiedenti asilo, rivolta a nuclei familiari con minoranze etniche/donne singole in Centri di Accoglienza Straordinaria (CAS)

Il servizio si configura come fornitura di accoglienza residenziale, integrata da percorsi educativi, finalizzati all'integrazione sociale, per massimizzare il benessere e le possibilità di inserimento nell'ambito territoriale.

Tali percorsi prevedono l'adesione a corsi di alfabetizzazione, l'inserimento in attività ludico-ricreative, il monitoraggio della situazione sanitaria (screening etc.) e l'accompagnamento educativo finalizzato all'orientamento ai principali servizi presenti sul territorio. Inoltre, per garantire una convivenza serena agli ospiti, viene impiegato negli appartamenti un tutor abitativo, con il compito di mediare eventuali contrasti tra i coinquilini, far fronte alle necessità e ai bisogni primari degli ospiti. Le attività di pubblica utilità a favore della cittadinanza, l'orientamento legale e i collegamenti con i servizi per l'orientamento circa l'area lavorativa, completano l'offerta dei servizi per l'inserimento nel tessuto territoriale.

Progetto SAI Adulti

Attività: Accoglienza, integrazione e percorsi di inclusione sociale e lavorativa sul territorio
Località: Comune di Milano – Comune di San Donato – Comune di San Giuliano (Assemi)
Destinatari: richiedenti protezione internazionale/umanitaria/sussidiaria
Periodo: 2021 – Attuale

Fuoriluoghi è capofila di una cordata composta da diversi enti del terzo settore che offrono ospitalità in accoglienza diffusa all'interno della rete SAI – SISTEMA ACCOGLIENZA E INTEGRAZIONE per l'accoglienza di migranti richiedenti protezione, nel Comune di Milano.

Progetto SPRAR

Attività: Accoglienza, integrazione e percorsi di inclusione sociale e lavorativa sul territorio
Località: Peschiera Borromeo
Destinatari: richiedenti protezione internazionale/umanitaria/sussidiaria Fondo Nazionale per le Politiche e i Servizi dell'Asilo (FNPSA)
Periodo: 2017 - 2019

Il Sistema di protezione per richiedenti asilo e rifugiati (SPRAR) è costituito dalla rete degli enti locali che per la realizzazione di progetti di accoglienza integrata accedono, nei limiti delle risorse disponibili, al Fondo Nazionale per le Politiche e i Servizi dell'Asilo (FNPSA). A livello territoriale gli enti locali, con il prezioso supporto delle realtà del terzo settore, garantiscono interventi di "accoglienza integrata" che superano la sola distribuzione di vitto e alloggio, prevedendo in modo complementare anche misure di informazione, accompagnamento, assistenza e orientamento, attraverso la costruzione di percorsi individuali di inserimento socio-economico.

Il Progetto SPRAR intende dare vita ad un sistema innovativo e sostenibile di accoglienza diffusa, in grado di accompagnare le persone nel loro percorso migratorio (offrendo accoglienza, supporto legale, sociale e educativo, orientamento sui servizi del territorio e al lavoro) e le comunità nel processo di conoscenza e dialogo reci-proco (promuovendo attività culturali basate su una nuova narrazione delle migrazioni). L'obiettivo è quello di fornire assistenza e ospitalità ai richiedenti protezione internazionale/umanitaria/sussidiaria insieme a percorsi di inclusione sociale e lavorativa sul territorio. Questo processo di integrazione e di reciproco scambio, vuole essere fonte di arricchimento culturale e civico per il tessuto territoriale ospitante e favorire la conquista di una futura dimensione autonoma degli ospiti.

Ente Gestore del progetto è il Comune di Peschiera Borromeo, e l'Ente Attuatore è l'ATI costituita da Passapartout (accordo di rete composto da 5 cooperative sociali: Fuoriluoghi, Genera, La Cordata, Progetto Integrazione e Tuttinsieme), Afol Sud e il Melograno.

SAI MSNA Ordinari (ex Progetto “Emergenze Sostenibili”)

Attività: Accoglienza presso Appartamenti in Pronto Intervento e accompagnamento educativo territoriale

Località: Milano (MI)

Destinatari: Minori Stranieri Non Accompagnati

Qualifica: Accreditemento/Convenzionamento con il Comune di Milano

Periodo: dal 2017- Attuale (Emergenze Sostenibili: 2013 – 2016)

Dal progetto Emergenze sostenibili, inizialmente suddiviso in due interventi differenziati di accoglienza, uno a favore delle famiglie sotto sfratto e l'altro rivolto ad MSNA, prosegue l'azione di accoglienza dei Minori Stranieri Non Accompagnati.

Il progetto mette a disposizione diversi posti letto, rispondendo alla necessità di presa in carico e tutela del minore straniero non accompagnato, presente sul territorio nazionale.

I minori vengono accompagnati, attraverso “teoria e pratica”, con passi graduali ma costanti, ad acquisire le basi per un'autonomia “reale” dal punto di vista sociale, lavorativo, abitativo. Dal punto di vista educativo, il lasso di tempo a disposizione è assai breve, 8-12 mesi circa, e, richiede un investimento di riflessione e progettualità agli operatori, e di impegno e sinergia ai ragazzi, molto oneroso, dove il tempo diventa uno strumento fondamentale per la crescita, per l'attivazione di un processo che porti all'integrazione e il raggiungimento degli obiettivi del singolo. Pertanto, è necessaria un'attenta valutazione dei candidati ospiti perché devono essere realmente in grado di vivere un luogo ed una gestione diversa dalle “classiche” comunità di accoglienza.

SAI MSNA Vittime di Tratta

Attività: Accoglienza e Azioni di Educative

Località: Milano (MI)

Destinatari: Minori Stranieri Non Accompagnati di Genere Femminile, Vittime di Tratta

Qualifica: Accreditamento/Convenzionamento con il Comune di Milano; Convenzione gara n. 86/2017 del Comune di Milano

Periodo: 2019-Attuale

I destinatari del Progetto sono ragazze minorenni straniere non accompagnate, tra cui richiedenti asilo, di età compresa tra i 16 e i 18 anni non affette da patologie psichiatriche conclamate e/o tossicodipendenza attiva al momento dell'accoglienza.

Le ragazze ospiti sono vittime di tratta, segnalate dal Servizio Sociale del Comune di Milano per un percorso di accoglienza che fornisca loro non solo una risposta ai bisogni primari ma anche il supporto e la serenità per riprogettare un percorso personale di crescita e autonomia. Le minori vengono accompagnate alla rielaborazione del trauma e delle esperienze negative vissute, con passi gradualmente ma costanti, attraverso la costruzione di un rapporto di fiducia e reciprocità con le operatrici. Inoltre, le azioni educative sono finalizzate all'acquisizione di competenze per la futura autonomia sociale, lavorativa, abitativa delle giovani ospiti. Il progetto, di cui Fuoriluoghi è capofila, prevede l'accoglienza, in totale di 10 ragazze

Progetto WORK IN PROGRESS: transizioni per la cittadinanza

Attività: Azioni di Educative

Località: Milano (MI)

Destinatari: Minori Stranieri Non Accompagnati

Finanziamento: Bando Never Alone – Fondazione Cariplo. Ruolo: Partner di Progetto

Periodo: 2018 – 2021

Il progetto intende operare in una logica di superamento della dimensione di fragilità e incertezza che spesso caratterizza l'avvicinamento alla maggiore età del giovane migrante; provando a mettere a punto una serie di interventi orientati al potenziamento dell'inserimento formativo/lavorativo e sociale di giovani (17/21 anni uomini e donne) che beneficiano di interventi di accoglienza e orientamento e si apprestano all'uscita dal sistema di protezione con il compimento dei 18 anni.

L'ambito che il progetto intende presidiare è quello della transizione immaginata a diversi livelli:

1. la transizione dell'adolescente verso l'età adulta alla ricerca di identità segnata dalla complessità del percorso migratorio;
2. la transizione verso l'autonomia concepita come la capacità di costruire un sistema di relazioni complesse ed articolate;
3. la transizione verso il lavoro come occasione di accesso alle risorse economiche
4. la transizione dagli alloggi protetti verso la propria casa;
5. la transizione da un sistema di protezione ad una condizione di pieno protagonismo e responsabile

Comunità Educativa per MSNA – “MACONDO”

Attività: Comunità Educativa per Minori

Località: Via Rasario 28B, Milano (MI)

Destinatari: Minorenni di età compresa tra i 14 e i 18 anni

Qualifiche: Accreditemento, inserita nell'elenco degli enti Convenzionati con Il Comune di Milano –
Struttura inserita nell'Elenco degli enti convenzionati con il Ministero di Giustizia

Periodo: 2020 - Attuale

La comunità educativa per minori “Macondo” ospita MSNA maschi di età compresa tra i 14 e i 18 anni, con bisogno di un ambiente maggiormente protettivo e supportivo. L' intervento educativo effettuato nella comunità si basa essenzialmente sulla “significazione” della vita quotidiana. Al minore viene offerta l'opportunità di vivere in un ambiente tutelante che garantisca il soddisfacimento dei suoi bisogni primari e gli consenta di stabilire delle relazioni significative con gli adulti e i pari presenti attraverso l'utilizzo e la valorizzazione dei gesti e dei tempi della vita quotidiana. con bisogno di un ambiente maggiormente protettivo e supportivo

Saldo carpenteriametallica

Attività: taglio di tubi, barre e profilati, operazioni di foratura, smussatura, sbavatura, smerigliatura e saldatura su diversi spessori, utilizzando appositi mascheraggi
Località: Casa di Reclusione Milano Opera, Via Camporgnago 40 (MI)
Risorse Umane: detenuti adulti qualificati attraverso idonea formazione
Periodo: 2004 - Attuale

La saldo carpenteria metallica è stata allestita all'interno della Casa di reclusione di Milano-Opera. È dotata di sette postazioni di saldatura, taglierina, molatrici, trapano a colonna e manuale, fresatrice, piano di taglio al plasma, flessibili e carrello elevatore. I macchinari sono continuamente sostituiti e aggiornati con le nuove tecnologie: attualmente sono in dotazione sei saldatrici TIG, MAG e MIG integrate.

L'officina si articola su diversi reparti destinati alle operazioni meccaniche, alla saldatura e al magazzino, garantendo un flusso adeguato per tutti i processi lavorativi. Si eseguono operazioni di taglio di tubi, barre e profilati, operazioni di foratura, smussatura, sbavatura, smerigliatura e saldatura su diversi spessori, utilizzando appositi mascheraggi. La formazione continua, per la saldatura a filo continuo sotto protezione gassosa (135/141), è realizzata dall'istituto della saldatura di Genova.

La Cooperativa ha inoltre ottenuto la certificazione dei requisiti di qualità nella saldatura in accordo alla norma UNI EN ISO 3834-2 secondo lo schema EWF.

Principali committenti attuali: Kopron (logistica industriale), Athesa (strutture per eventi fieristici).

Lavorazione bolle farmaceutiche

Attività: obliterazione del documento ricetta farmaceutica e annullamento
Località: Casa di Reclusione Milano Opera, Via Camporgnago 40 (MI)
Risorse Umane: detenuti adulti qualificati attraverso idonea formazione
Periodo: 2010 - 2017

Laboratorio interno alla Casa di Reclusione di Milano-Opera. Si esegue l'obliterazione del documento ricetta farmaceutica della Regione Lombardia (Asl di Bergamo, Como, Sondrio, Varese, Cremona, Valcamonica, Lodi, Mantova, Pavia, Lecco, Brescia, Milano e Monza-Legnano) consistente nell'annullamento del medesimo, di quasi-asi formato, mediante inchiostro indelebile di colore verde con tracce ondulate, per conto delle società Seret Art in Technology e Italsaim on line. Il processo di stampa si realizza mediante l'impiego di duplicatori digitali Ricoh.

A seguito della modifica dell'iter di annullamento bolle, le attività del Laboratorio si conclude a fine 2017.

Assemblaggio elettromeccanico

Attività: assemblaggio di componenti elettromeccaniche
Località: Casa di Reclusione Milano Opera, Via Camporgnago 40 (MI)
Risorse Umane: detenuti adulti qualificati attraverso idonea formazione
Periodo: 2006 - Attuale

L'officina assembla prodotti elettromeccanici per la ventilazione, la climatizzazione, la depurazione e il riscaldamento di ambienti e ha maturato una grande esperienza nel settore dell'assemblaggio dei prodotti elettromeccanici, cablaggio, verifica dei motori e assemblaggi manuali.

Principali committenti attuali: Vortice Elettrosociali (ventilazione, climatizzazione, depurazione e riscaldamento di ambienti chiusi), Ivela (apparecchi di illuminazione per interni ed esterni con tecnologia a LED).

Laboratori di Data Entry, Call Center (Outbound Call), digitalizzazione e indicizzazione documenti

Attività: data entry, outbound call, digitalizzazione ed indicizzazione documenti

Località: Peschiera Borromeo (MI)

Risorse Umane: personale con disabilità fisica, psichica o sensoriale o svantaggiati (art.4 Legge 381/91)

Periodo: 2006 - Attuale

Svolgiamo servizi di inserimento dati (data entry), Call Center (outbound call), digitalizzazione ed indicizzazione documenti, qualificandoci come risorsa di outsourcing per la raccolta e l'elaborazione di informazioni. Agiamo per nome e per conto del cliente come risorsa di outsourcing raccogliendo ed elaborando informazioni, anche con l'utilizzo di format progettati dai clienti stessi, garantendo la privacy dei dati. Lo scambio di informazioni avviene in modo assolutamente riservato, sicuro e senza perdita di dati.

Principali committenti attuali: Previnet (service di Generali SPA) e SAIPEM (digitalizzazione e indicizzazione di fatture passive e note di filiale).

Editing

Attività: digitalizzazione e traduzioni per non vedenti

Località: Roma

Risorse Umane: personale con disabilità fisica, psichica o sensoriale o svantaggiati (art.4 Legge 381/91)

Periodo: 2006 - 2018

L'attività di "editing", nata all'interno del carcere, è ora svolta esternamente nella sede di Roma: da un ventennio vengono implementate nuove opere per la biblioteca telematica rivolta ai non vedenti dell'Istituto Cavazza di Bologna oltre alla produzione di audiolibri e traduzioni in braille per le case editrici Iperborea e Colibrì.

CAF periferico

Attività: CAF periferico

Località: Peschiera Borromeo (MI)

Risorse Umane: personale svantaggiato (art.4 Legge 381/91), qualificato attraverso idonea formazione

Periodo: 2015 - Attuale

Dal 2015 è attivo uno sportello con funzione di CAF Periferico, presso la sede di Melegnano in Via Castellini 82, aperto al pubblico nei seguenti orari: dal Lunedì al Venerdì, dalle ore 9:00 alle 13:00.

Le attività e i servizi erogati riguardano il modello 730 per la dichiarazione dei redditi, il modello ISEE e ISEEU, la stampa di CU per pensionati, la consulenza nel calcolo di IMU e TASI, la richiesta di visure catastali, l'assistenza nelle procedure di dimissioni, richiesta disoccupazione e richieste di permesso di soggiorno.

Olio di Gomito - Manutenzione appartamenti e facchinaggio

Attività: manutenzione ordinaria e straordinaria degli immobili, servizi di facchinaggio

Località: Città Metropolitana di Milano

Risorse Umane: personale svantaggiato (art.4 Legge 381/91), qualificato attraverso idonea formazione

Periodo: 2014 - Attuale

Storico: in continuità con il servizio di pulizie e facchinaggio attivo dal 2012

Il servizio di manutenzione ordinaria, straordinaria e facchinaggio ha preso avvio nel 2014, inizialmente finalizzato alla manutenzione del parco appartamenti gestito dalla Cooperativa. Oggi il team è composto da una Equipe di 5 persone, provenienti dall'area dello svantaggio e si rivolge anche all'esterno. Provvediamo alla manutenzione, ordinaria e straordinaria e alla ristrutturazione degli immobili, eseguiamo lavori presso abitazioni di privati con interventi di muratura e sull'impianto idraulico ed elettrico. Attualmente alcuni nostri clienti sono: La Strada Coop. Soc., Tuttinsieme Coop. Soc., Diaconia Valdese.

Servizi di Pulizie

Attività: pulizie di appartamenti e uffici

Località: Territorio ATS Milanese

Risorse Umane: personale normodotato e con disabilità fisica, psichica o sensoriale

Periodo: 2012 - 2021

Svolgiamo servizi di pulizie per privati e aziende. L'equipe ha maturato esperienza nella gestione dei servizi di pulizie degli edifici comunali della città di Melegnano (aggiudicatari in ATI con Spazio Aperto scs dal 2012) e di farmacie private.

Servizi di autista e trasporto

Attività: autisti

Località: Territorio italiano

Risorse Umane: personale con disabilità derivante da incidenti sul luogo di lavoro

Periodo: 2009 - Attuale

I nostri autisti conducono due ambulatori mobili adibiti alle due iniziative di checkup sanitario del Fasen (Fondo Sociale Eni), servizio dedicato ai dipendenti dell'azienda.

Servizi di portineria, uscierato e custodia

Attività: Servizio di Portineria per Uffici; Servizio di Custodia immobili di proprietà comunale
Località: Milano (Azienda Mazars; San Donato Milanese, Palestre Comunali, Cascina Roma e Biblioteca Comunale; Melegnano, municipio)
Risorse Umane: personale con disabilità fisica, psichica o sensoriale o svantaggiati (art.4 Legge 381/91)
Periodo: 2010 - Attuale

Svolgiamo un servizio di portineria per l'Azienda Mazars Italia presso gli uffici di Milano. Inoltre svolgiamo un servizio di custodia e uscierato attivo in fascia serale e nel fine settimana per il Comune di Melegnano. Il servizio consiste nell'apertura, nella chiusura e nella vigilanza di alcune strutture pubbliche (palestre comunali, sale per esposizioni, biblioteche, sale riunioni etc.).

Laboratorio Skilifting – Cessione Ramo d'Azienda

Attività: riparazione e manutenzione sci e snowboard - Bootfitting - Vendita e Noleggio attrezzatura sportiva invernale
Località: Milano, Via degli Appennini
Risorse Umane: personale con disabilità fisica, psichica o sensoriale o svantaggiati (art.4 Legge 381/91)
Periodo: 2012 – 2021

Il Laboratorio Skilifting offre servizi di noleggio di Sci e Snowboard, riparazione e manutenzione delle attrezzature e Bootfitting. L'obiettivo principale è permettere a persone provenienti da disagio sociale di avere una concreta possibilità di formarsi professionalmente ed favorire il loro reinserimento lavorativo esociale..

Skilifting fornisce i propri servizi a Burton, azienda leader nella produzione di tavole da snowboard, a Pleasure e Dott.Tennis (negozi che trattano articoli sportivi invernali), oltre che ad associazioni sportive quali Oltreneve e CAI, per la manutenzione degli sci dei propri clienti e soci.

Attualmente le attività sono state esternalizzate con la gestione del laboratorio da parte dell'associazione Oltreneve attraverso la cessione di questo ramo di azienda.

Di nuovo cittadini

Attività: Tutoring e orientamento al lavoro
Destinatari: Detenuti Adulti
Località: Carcere Opera (Mi)
Ente Finanziatore: Intesa San Paolo
Periodo: 2021 - 2023

Il Progetto intende favorire il reinserimento sociale e lavorativo di detenuti ed ex detenuti – con particolare attenzione a chi è vittima di dipendenze da sostanze o comportamentali - attraverso un accompagnamento e supporto alla ricostruzione dei legami familiari e comunitari, per il raggiungimento di una situazione lavorativa di autonomia economica.

Terre delle Abbazie

Attività: Riqualificazione – Agricoltura – Inserimento Lavorativo

Destinatari: Personale Svantaggiato - Cittadini

Località: Milano – Opera

Ente Finanziatore: Fondazione Cariplo

Periodo: 2021 - Attuale

A partire dalla riqualificazione e avvio alla produzione orticola di un terreno di oltre 6 ettari (ha) il progetto intende promuovere una filiera comprendente la valorizzazione culturale di due beni di grande importanza nella provincia di Milano. Abbazia Mirasole per il suo ruolo storico e religioso e Casa Chiaravalle per la valenza sociale rappresentata dal più grande bene sequestrato alla criminalità in Lombardia. 2 saranno i partner agricoli: Com'in Terra, di nuova fondazione, e Agrimibio, esperta in agricoltura bio e sociale. Condivideranno oneri di gestione e saperi e la seconda metterà a disposizione la propria rete commerciale in grado di assorbire buona parte della produzione a partire dall'ottenimento della certificazione bio. Iniziative di turismo di prossimità, culturali e commerciali animeranno Abbazia Mirasole e Casa Chiaravalle. Insieme alla parte agricola contribuiranno ad un'offerta diversificata di opportunità di inserimento lavorativo per categorie svantaggiate.

Risorse Umane

Fuoriluoghi si avvale prevalentemente della collaborazione di soci lavoratori, ma anche di dipendenti non soci, professionisti esterni, tirocinanti e volontari. Attualmente l'organico conta circa 120 dipendenti.

Dal 2012, la crescita in termini di personale dipendente e fatturato è stata rapida, progressiva ed esponenziale. Anche il numero dei lavoratori e dei volontari che hanno scelto di diventare soci è cresciuto notevolmente, ampliando il capitale umano e la base sociale della cooperativa. Le professionalità interne alla cooperativa sono di diverso tipo (educatori, psicologi, pedagogisti, criminologi etc.) e creano l'humus su cui innestare processi di crescita e contaminazione reciproca.

La mission del ramo B della Cooperativa, relativamente all'inserimento lavorativo di personale svantaggiato o appartenente alle categorie protette, è condivisa e sentita come propria da tutta l'organizzazione.

Il personale con disabilità o svantaggio rappresenta il 40% del totale relativo alle risorse umane della Cooperativa, superando l'80% nel solo Ramo B. Altresì l'organico, composto in larga parte da personale femminile, sostiene e promuove i diritti di parità e uguaglianza nelle professioni.

Formazione del Personale

La formazione del personale riveste un ruolo rilevante all'interno del processo di costante aggiornamento e preparazione degli operatori impiegati dalla Cooperativa ed in generale nella capacità dell'organizzazione di svolgere azioni efficaci e coerenti rispetto al sistema dei bisogni portati dai fruitori dei servizi e dagli stakeholders. Inoltre, attuare un sistema di formazione adeguato al personale, valorizzando dunque il capitale umano, significa garantire la capacità di Fuoriluoghi di approcciarsi al sistema di politiche sociali in maniera avanguardistica, muovendosi in sincronia con i cambiamenti che intervengono a livello locale e su scala più ampia.

Il Piano Annuale della formazione rispetta i criteri stabiliti dagli Indirizzi Regionali e in particolare dalla DGR 20943/05 e dalla circolare 18 del 14/06/2007. La cooperativa si è dotata di un mansionario all'interno del quale sono declinati, in termini di conoscenze ed abilità le competenze che i diversi ruoli operativi devono possedere e aggiornare ciclicamente. Il Processi formativi sono infatti strettamente legati alle competenze e caratteristiche delle risorse umane presenti in Cooperativa.

La rilevazione dei fabbisogni formativi, la pianificazione e la valutazione dell'efficacia delle azioni formative segue procedure di tipo "bottom up": il Responsabile della Formazione raccoglie annualmente i bisogni degli operatori, attraverso interviste-questionario e/o focus group, li analizza e propone ai direttori del Ramo SA e B della cooperativa un piano di formazione annuale. Una volta approvato reperisce i fondi, avvia le attività formative, monitora e registra le azioni svolte, avendo cura di richiedere i CV aggiornati al termine delle stesse. Infine opera una Valutazione ex-post dell'efficacia delle azioni formative svolte e rileva il grado di soddisfazione dei partecipanti.

Tutti gli operatori potranno usufruire da un minimo di 20 a un massimo di 50 ore annuali di formazione, comprensive dei corsi interni a scelta e di eventuali eventi formativi esterni.

Inoltre per il supporto e confronto sui casi e gli interventi educativi, gli operatori usufruiscono di incontri di supervisione con un psicoterapeute esterne e pedagogisti.

Consiglio di Amministrazione

L'organizzazione è governata dall'assemblea dei soci, la quale delega al consiglio di amministrazione la gestione delle attività quotidiane del sodalizio. Il consiglio di amministrazione è composto da 5 persone elette dai Soci il 26 giugno 2023. Ogni Consiglio d'Amministrazione avrà durata di 3 anni. I candidati che riceveranno la maggioranza attraverso votazione palese comporranno il Consiglio di Amministrazione che, in seduta privata, eleggerà il proprio Presidente.

NOME	Carica	Scadenza Mandato
Matteo Avalli	Presidente	Fino ad approvazione del bilancio al 31/12/25
Luca Mazzamurro	Vicepresidente	Fino ad approvazione del bilancio al 31/12/25
Giovanni Olivari	Consigliere	Fino ad approvazione del bilancio al 31/12/25
Edoardo Abbondanza	Consigliere	Fino ad approvazione del bilancio al 31/12/25
Enrico Torriani	Consigliere	Fino ad approvazione del bilancio al 31/12/25

Matrice operativa e Organizzativa

La Cooperativa Fuoriluoghi si è dotata di un'organizzazione interna che prevede la suddivisione in Direzione generale e Direzione Sviluppo, che rispondono al Consiglio di Amministrazione.

Il nucleo gestionale, che sovrintende agli aspetti di ordine pragmatica dell'organizzazione, comprende l'area che si occupa della Progettazione e dello Sviluppo, la Facility, la Comunicazione e le Risorse Umane. Al nucleo gestionale fanno inoltre capo le Direzioni Generali, che si interfacciano con i vari uffici per mantenere uno sguardo generale sulla struttura complessiva della Cooperativa.

L'area Operativa è invece suddivisa per settori: RAMO A e RAMO B.

Il Ramo A è attualmente diviso in Area Inclusione, Area Penale, Area MSNA e Area Minori (l'area migranti attualmente non vede progetti attivi).

Il Ramo B è suddiviso in Area Lavorazioni Inframurarie, Area DOCS e Area Olio di Gomito. Inoltre, consta di un servizio esternalizzato.

All'interno di ogni area, possono essere ricondotti differenti progetti o servizi, con Equipe multidisciplinari e un sistema di Coordinamento autonomo, ma collegato e supervisionato dal responsabile d'area.

Organigramma

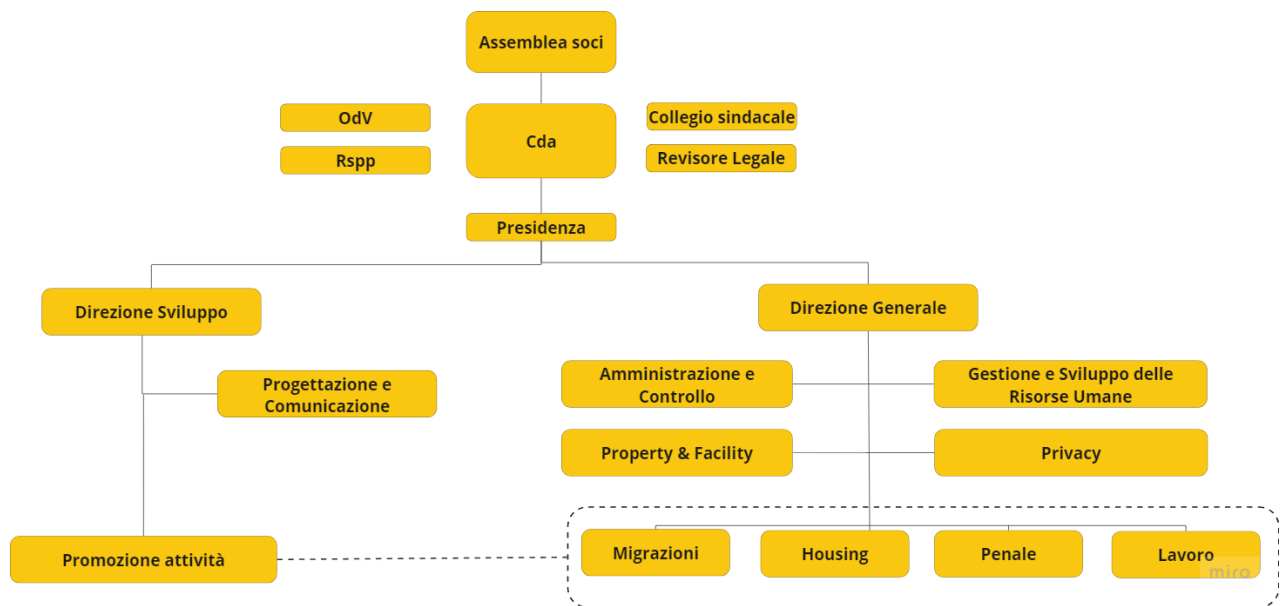

	Responsabilità	Principali attività
CdA	<ul style="list-style-type: none"> - Assicura il buon andamento di FL - Garantisce piani deliberati da Assemblea - Assicura doc di Legge, piani e progetti per Assemblea - Presiede motivazione e coinvolgimento soci 	<ul style="list-style-type: none"> • Monitora andamento cooperativa, confrontandosi in base a OdG • Discute e delibera piano di impresa e su questioni di rilievo per FL • Delibera su assunzioni, benefit e retribuzione oltre liv.... • Delibera su investimenti • Delibera su spese oltre • Delibera sulle policy interne
Presidente	<ul style="list-style-type: none"> - È il Legale Rappresentante - Assicura un'adeguata immagine/ rappresentanza di FL nelle sedi opportune - Garantisce lo sviluppo dell'impresa, d'intesa con DG e DSP 	<ul style="list-style-type: none"> • Presiede e convoca CdA, definendo Odg su proposta dei Consiglieri • Delega e assegna procure • Supporta e monitora l'impegno del DG e del DSP • Definisce il piano d'impresa d'intesa con il DG e DSP
Direttore Generale	<ul style="list-style-type: none"> - Assicura il buon andamento economico-gestionale - Garantisce l'orientamento verso l'adozione di prassi e culture manageriali adeguate - Garantisce l'erogazione dei servizi qualitativamente adeguati e rispondenti a richieste di mercato/clienti e CdA 	<ul style="list-style-type: none"> • Dirige i responsabili dei servizi offerti al mercato • Dirige le funzioni di supporto, anche: <ul style="list-style-type: none"> - proponendo policy interne - fornendo report/documenti economico-gestionali - occupandosi della gestione e dello sviluppo del personale • Condivide lo sviluppo e il piano d'impresa definiti dal Presidente
Direttore Sviluppo e Promozion e	<ul style="list-style-type: none"> - Assicura l'individuazione di opportunità di sviluppo e crescita - Garantisce una progettualità adeguata alla crescita di FL - Assicura un'adeguata promozione di FL 	<ul style="list-style-type: none"> • Dirige le attività di progettazione e la pianificazione • Coordina le attività di promozione • Monitora e ascolta il mercato • Presiede le attività di raccolta di tendenze, bandi e gare • Condivide lo sviluppo e il piano d'impresa definiti dal Presidente
Consigliere	<ul style="list-style-type: none"> - Contribuisce a realizzare i compiti del CdA - Contribuisce al monitoraggio e alla comprensione dei temi interni/esterni importanti per la vita della coop - Contribuisce a connessioni Assemblea-CdA 	<ul style="list-style-type: none"> • Partecipa alla definizione dell'OdG • Partecipa attivamente agli incontri • Istruisce pratiche per il CdA • Esegue incarichi e attività assegnate dal CdA

Appartenenza ad Albi e Reti Tematiche

Tipologia Albo	Nome Albo - Rete	Numero - Data di Iscrizione
Albo Nazionale	Registro Nazionale delle Associazioni e degli Enti che svolgono attività a favore di immigrati, di cui all'art. 52 del DPR 394/99. Prima Sezione.	n. identificativo A/992/2016/MI 06/2016
Consorzio	Consorzio SIS-Sistema Imprese Sociali	Socio
Consorzio	Consorzio Passepartout	Socio Fondatore dal 2017
Consorzio Nazionale	CGM – Consorzio Nazionale Gino Mattarella	Aderente
Centrale di Cooperative	Confcooperative	Aderente

Rapporti Territoriali e di Affiliazione

Il territorio in cui la Cooperativa svolge la maggior parte delle proprie attività è compreso tra la provincia sud est di Milano (ex ASLMI2, attualmente ATS città Metropolitana - ASST Martesana) e la provincia di Lodi.

Nel Comune di Milano la Cooperativa ha sviluppato relazioni stabili e strategiche con Cooperative del territorio, stipulando Con le Coop. Cordata, Progetto integrazione, Genera e Tuttinsieme, un Contratto di Rete denominato "Passepartout" per azioni legate all'ospitalità di migranti richiedenti asilo e alla diffusione di una cultura dell'integrazione.

Al di fuori del territorio "tradizionale", la Cooperativa ha gestito CAS e servizi per l'integrazione in Provincia di Parma e Pavia e ha avviato una progettazione in Puglia, in collaborazione con il Consorzio Meridia, la Coop. Soc. Itaca e il Consorzio Mestieri Puglia, nell'ottica di un interscambio con le realtà locali all'insegna del confronto e dell'acquisizione di ulteriori competenze.

FuoriLuoghi aderisce al Consorzio SIS - Sistema Imprese Sociali, del Comune di Milano.

Attraverso il Consorzio SIS, la Cooperativa aderisce inoltre al Consorzio Nazionale Gino Mattarella - CGM, e alla Centrale di Cooperative Confcooperative - Federsolidarietà.

Il Legale Rappresentante



fuoriluoghi

FUORILUOGHI SCS
Via Toti, 2
PESCHIERA BORROMEO (MI)
Tel. 02/98127285
P.IVA/C.F. 03505680961